



УКРАЇНА

(19) UA (11) 5022 (13) U

(51) 7 A01K15/00

МІНІСТЕРСТВО ОСВІТИ  
І НАУКИ УКРАЇНИДЕРЖАВНИЙ ДЕПАРТАМЕНТ  
ІНТЕЛЕКТУАЛЬНОЇ  
ВЛАСНОСТІ

## ОПИС

ДО ДЕКЛАРАЦІЙНОГО ПАТЕНТУ  
НА КОРИСНУ МОДЕЛЬвидається під  
відповідальність  
власника  
патенту

## (54) СПОСІБ ДРЕСИРУВАННЯ СОБАКИ

1

(21) 20040604739  
(22) 16.06.2004  
(24) 15.02.2005  
(46) 15.02.2005, Бюл. № 2, 2005 р.  
(72) Делас Микола Іванович  
(73) Делас Микола Іванович  
(57) Спосіб дресування собаки, при якому одягають на собаку нашійник або будь-який інший тип пристрою для втримання собаки на повідку, подають голосом команди і контролюють їх виконання, який відрізняється тим, що після

2

закріплення на собаці нашійника або будь-якого іншого типу пристрою для втримання собаки на повідку, закріплюють на згаданому нашійнику або пристрої для втримання собаки на повідку мобільний телефон або будь-який інший приймально-передавальний пристрій, а команди собаці подають по черзі або в будь-якій послідовності як безпосередньо голосом без застосування звуковідтворюючої апаратури, так і через мобільний телефон або будь-який інший тип приймально-передавального пристрою.

Корисна модель відноситься до галузі задоволення життєвих потреб людини, зокрема, до дресування тварин, а саме, до способів дресування собаки.

Відомий спосіб дресування собаки, при якому саджають собаку поруч з тим, хто дресує, забезпечують увагу собаки, подають голосом команди і контролюють їх виконання [1].

До недоліків відомого способу дресування собаки відноситься те, що при знаходженні собаки від того, хто дресує, на великій відстані, яка є більшою, ніж дальність почуття собакою голосу того, хто дресує, собака не має можливості виконати його команди.

Відомий спосіб дресування собаки, при якому одягають на собаку нашійник, саджають собаку поруч з дресувальником, подають голосом команди і контролюють їх виконання [2].

До недоліків відомого способу дресування собаки відноситься те, що при знаходженні собаки від дресувальника на великій відстані, яка є більшою, ніж дальність почуття собакою голосу дресувальника, собака не має можливості виконати його команди.

Найбільш близькою корисною моделлю як за суттю, так і по задачах, що вирішуються, яка обрана за прототип, є спосіб дресування собаки, при якому одягають на собаку нашійник або будь-який інший тип пристрою для втримання собаки на повідці, подають голосом команди і контролюють їх виконання [3].

До недоліків відомого способу дресування

собаки, який обрано за прототип, відноситься те, що при знаходженні собаки від хазяїна чи дресувальника на великій відстані, яка є більшою, ніж дальність почуття собакою голосу хазяїна (чи дресувальника), собака не має можливості виконати його команди.

В основу корисної моделі покладена задача шляхом усунення недоліків прототипу забезпечити можливість речового зв'язку між собакою, яку дресують, і хазяїном або дресувальником на відстані один від другого, яка є більшою, ніж дальність почуття собакою голосу хазяїна або дресувальника.

Суть корисної моделі в способі дресування собаки, при якому одягають на собаку нашійник або будь-який інший тип пристрою для втримання собаки на повідці, подають голосом команди і контролюють їх виконання, полягає в тому, що після закріплення на собаці нашійника або будь-якого іншого типу пристрою для втримання собаки на повідці, закріплюють на згаданому нашійнику або пристрої для втримання собаки на повідці мобільний телефон або будь-який інший приймально-передавальний пристрій. Суть способу дресування собаки полягає і в тому, що команди собаці подають по черзі або в будь-якій послідовності як безпосередньо голосом без застосування звуковідтворюючої апаратури, так і через мобільний телефон або будь-який інший тип приймально-передавального пристрою.

Порівняльний аналіз технічного рішення з прототипом показує, що спосіб дресування собаки,

(19) UA (11) 5022 (13) U

який заявляється, відрізняється тим, що після закріплення на собаці нашійника або будь-якого іншого типу пристрою для втримання собаки на повідці, закріплюють на згаданому нашійнику або пристрої для втримання собаки на повідці мобільний телефон або будь-який інший приймально-передавальний пристрій, а команди собаці подають по черзі або в будь-якій послідовності як безпосередньо голосом без застосування звуковідтворюючої апаратури, так і через мобільний телефон або будь-який інший тип приймально-передавального пристрою.

Таким чином, спосіб дресирування собаки, який заявляється, відповідає критерію корисної моделі "новизна".

Суть корисної моделі пояснюється за допомогою креслення, де на фіг. 1 показана блок-схема реалізації способу дресирування собаки, який заявляється, на фіг. 2-6 показані етапи реалізації способу дресирування собаки, який заявляється.

Спосіб дресирування собаки (згідно з блок-схемою на фіг. 1) реалізується наступним чином.

Попередньо одягають на собаку 1 нашійник 2 або будь-який інший тип пристрою для втримання собаки 1 на повідці (позиція 3) (див. фіг. 2). Після закріплення на собаці 1 нашійника 2 (або будь-якого іншого типу пристрою для втримання собаки на повідці), закріплюють на згаданому нашійнику 2 (або пристрої для втримання собаки на повідці) мобільний телефон 4 (або будь-який інший приймально-передавальний пристрій) (див. фіг. 3). Коли мобільний телефон 4 (або будь-який інший приймально-передавальний пристрій) буде закріплено на нашійнику 2 собаки 1 (або на пристрої для втримання собаки на повідці), подають собаці 1 голосом команди (див. фіг. 4). При цьому

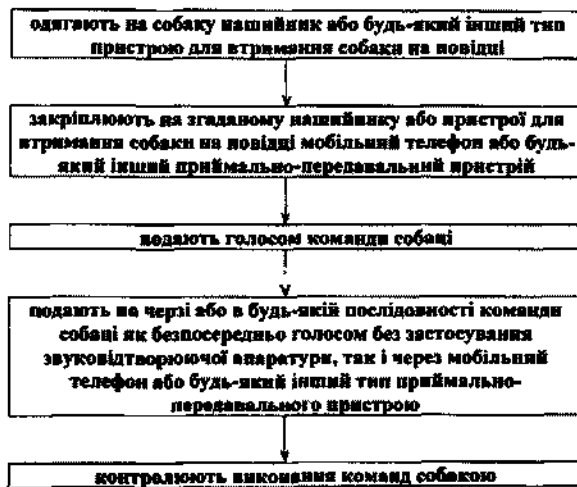

Фіг. 1

команди собаці 1 подають по черзі або в будь-якій послідовності як безпосередньо голосом без застосування звуковідтворюючої апаратури, так і через мобільний телефон 4 або будь-який інший тип приймально-передавального пристрою (див. фіг. 5).

На завершальній стадії дресирування контролюють виконання команд (які подаються як безпосередньо голосом, так і за допомогою мобільного телефону 4 або будь-якого іншого типу приймально-передавального пристрою) собакою 1 (див. фіг. 6).

Підвищення ефективності застосування способу дресирування собаки, який заявляється, у порівнянні з прототипом, досягається за рахунок закріплення мобільного телефону (або будь-якого іншого типу приймально-передавального пристрою) на нашійнику собаки або на будь-якому іншому типу пристрою для втримання собаки на повідці. Застосування мобільного телефону для подачі команд собаці дозволить хазяїну (або дресирувальнику) подавати собаці команди і контролювати їх виконання на відстані від хазяїна (або дресирувальника), що перевищує можливості голосового зв'язку.

Джерела інформації:

1. Петер Тайхман "Собаки", Издат. СЛОВО/SLOVO, М., 1994, стор.40-47 - аналог.

2. Эмма Мардер, Дебра Хорвиц "Энциклопедия домашних животных. Собаки". Издат. "Белый город", М., 1977, стор.68-75 - аналог.

3. Брюс Фогль "101 вопрос, который задала бы Ваша собака своему ветеринару". Издат. "АСТ", М., 1995, Глава третья "Дрессировка", стор.71-94 - прототип.

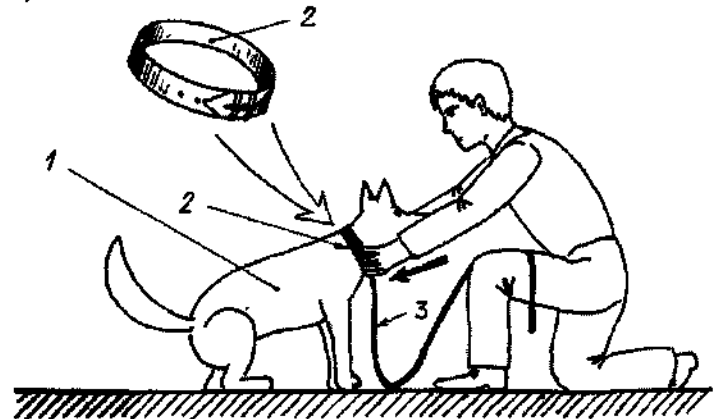

Фіг. 2

