



УКРАЇНА

(19) UA

(11) 114614

(13) U

(51) МПК

A43B 3/12 (2006.01)

A43B 3/24 (2006.01)

ДЕРЖАВНА СЛУЖБА
ІНТЕЛЕКТУАЛЬНОЇ
ВЛАСНОСТІ
УКРАЇНИ

(12) ОПИС ДО ПАТЕНТУ НА КОРИСНУ МОДЕЛЬ

(21) Номер заявки:	u 2016 10130	(72) Винахідник(и):	Ройлян Микита Михайлович (UA)
(22) Дата подання заявки:	05.10.2016	(73) Власник(и):	Ройлян Микита Михайлович, вул. Суворова, 36, с. Вінницькі Хутори, Вінницький р-н, Вінницька обл., 23219 (UA)
(24) Дата, з якої є чинними права на корисну модель:	10.03.2017	(74) Представник:	Шевченко Ігор Анатолійович, реєстр. №439
(46) Публікація відомостей про видачу патенту:	10.03.2017, Бюл.№ 5		

(54) БОСОНІЖКИ-ШЛЬОПАНЦІ

(57) Реферат:

Босоніжки-шльопанці містять верхню частину і нижню частину, поєднані між собою, та елементи кріплення. Додатково введено щонайменше один з'єднувальний елемент та щонайменше один елемент фіксації; елементи кріплення розміщені в носочній частині між верхньою та нижньою частинами з можливістю розташування між ними з'єднувального елемента; верхня та нижня частини в п'яточній частині поєднані між собою та містять елемент фіксації; з'єднувальний елемент розміщено між елементами кріплення та в елементі фіксації.

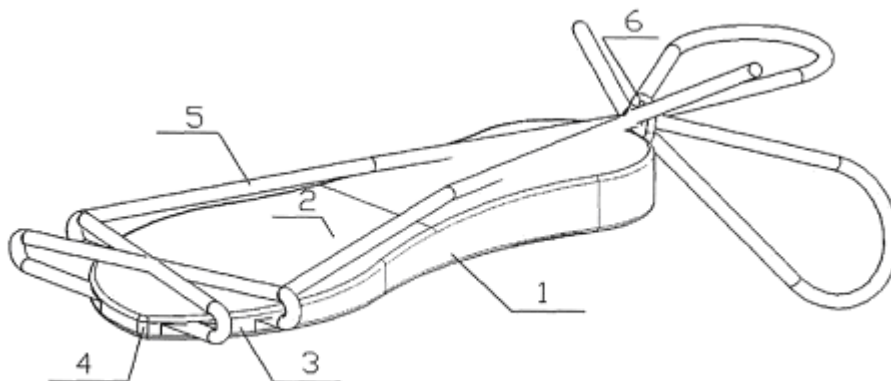

Fig. 2

UA 114614 U

Корисна модель належить до легкого взуття, а саме до легких босоніжок-шльопанців.

Відоме розбірне взуття, яке містить основний і фіксуючий елементи, що виконані з еластичного листового матеріалу (Патент РФ №7809, кл. А43В 3/24, 1998 р.).

Недоліком відомого розбірного взуття є низька ефективність експлуатації та незручність використання.

Найбільш близьким до босоніжок-шльопанців є розбірне взуття, що містить верх (в подальшому верхню частину) та низ (в подальшому нижню частину), які виконані у вигляді роз'ємних уніфікованих деталей з засобами кріплення (в подальшому елементи кріплення) між собою у вигляді болтів (Патент FP 2530126, м. кл. А43В3/24, опубл. 1984 р.).

Недоліком цього розбірного взуття є низька ефективність експлуатації та вузький асортиментний ряд.

В основу корисної моделі поставлено задачу створення таких босоніжок-шльопанців, в яких за рахунок конструктивних змін з'являється можливість підвищення ефективності експлуатації та розширення асортиментного ряду.

Поставлена задача вирішується тим, що босоніжки-шльопанці, що містять верхню частину і нижню частину, поєднані між собою, та елементи кріплення, згідно з корисною моделлю, додатково містять щонайменше один з'єднувальний елемент та щонайменше один елемент фіксації; елементи кріплення розміщені в носочній частині між верхньою та нижньою частинами з можливістю розташування між ними з'єднувального елемента; верхня та нижня частини в п'яточній частині поєднані між собою та містять елемент фіксації; з'єднувальний елемент розміщено між елементами кріплення та в елементі фіксації.

При цьому:

- як з'єднувальні елементи можуть використані бути шкіряні ремінці, стрічки з будь-якого матеріалу, хустинки або інш.
- елементи фіксації можуть бути зі шкіри, тканини, матерії або інш.
- елементи кріплення можуть бути із поліуретану, термополіуретану, термоеластопласту або інш.

На кресленнях схематично зображено босоніжки-шльопанці (прикладі), де на фіг. 1 зображено загальний вигляд босоніжок-шльопанців без з'єднувального елемента, фіг. 2 зображено загальний вигляд босоніжок-шльопанців з елементами фіксації та з'єднувальним елементом в кількості 1 штуки.

Босоніжки-шльопанці містять нижню частину 1 та верхню частину 2, поєднані між собою елементами кріплення 3, 4. Між елементами кріплення 3, 4 розміщено з'єднувальний елемент 5, який закріплюється в носочній частині в елементі фіксації 6. Елемент фіксації 6 розміщено п'яточній частині.

Босоніжки-шльопанці використовуються наступним чином: ступня людини (на кресленні не показано) розміщується на верхню частину 2, яка поєднана з нижньою частиною 1. Між елементами кріплення 3, 4 розміщується з'єднувальний елемент 5, який закріплюється в елементі фіксації, що розташований в п'яточній частині.

Сучасне виробництво взуття представляє широке різноманіття асортиментного ряду. Особливе місце в виробництві займає виробництво легкого взуття. Однією із найпоширеніших моделей є босоніжки-шльопанці різноманітних форм та фасонів. Вони легкі та відкриті, і тому їх, зазвичай, носять в теплу пору року. А різні моделі користуються популярністю завдяки комфорту та зручності. Однак, відомі на сьогодні босоніжки-шльопанці мають кілька недоліків. Серед них - низька ефективність та вузький асортиментний ряд, оскільки кожна пара босоніжок має незмінний колір та фасон. А створення жіночого образу вимагає до кожного елемента одягу свій колір та фасон, що створює певні незручності у використанні босоніжок-шльопанців.

Запропонована корисна модель босоніжок-шльопанців дозволяє вирішити вищевказані недоліки аналогічних технічних рішень. Оскільки елементи фіксації дозволяють надійно фіксувати стопу людини на підшві, а з'єднувальний елемент (яким може бути: шкіряні ремінці, стрічки, хустинки або інш.) дозволяють створити босоніжки-шльопанці будь-якого кольору та фасону.

Босоніжки-шльопанці відрізняються практичністю, ергономічністю, зручністю, комфортністю під час використання, оригінальністю, ексклюзивністю та різноманітністю варіантів дизайну, який формується за допомогою елементів фіксації власницею самостійно та за власним смаком і уподобанням.

Босоніжки-шльопанці допомагають кожній жінці підкреслити свою природну витонченість, красу та смак, а завдяки своїй унікальній можливості створювати самостійно ексклюзивну різноманітну верхню частину взуття, зекономлять місце в шафі та кошти. Одна пара босоніжок-

шльопанців дає можливість створити велику кількість різних моделей взуття та стає стильним доповненням до будь-якого загального образу.

- Крім того, босоніжки-шльопанці можна додатково самостійно прикрашати ажурним мереживом, бантами та великою кількістю декоративних елементів, які власниці будуть до смаку. Босоніжки-шльопанці можуть бути як повсякденною моделлю жіночого взуття, так і святковим взуттям, виконаним в будь-якому стилі.

ФОРМУЛА КОРИСНОЇ МОДЕЛІ

1. Босоніжки-шльопанці, що містять верхню частину і нижню частину, поєднані між собою, та елементи кріплення, які **відрізняються** тим, що додатково введено щонайменше один з'єднувальний елемент та щонайменше один елемент фіксації; елементи кріплення розміщені в носочній частині між верхньою та нижньою частинами з можливістю розташування між ними з'єднувального елемента; верхня та нижня частини в п'яточній частині поєднані між собою та містять елемент фіксації; з'єднувальний елемент розміщено між елементами кріплення та в елементі фіксації.
2. Босоніжки-шльопанці за п. 1, які **відрізняються** тим, що як з'єднувальні елементи можуть бути використані шкіряні ремінці, стрічки з будь-якого матеріалу, хустинки або інш.
3. Босоніжки-шльопанці за п. 1, які **відрізняються** тим, що елементи фіксації можуть бути із шкіри, тканини, матерії або інш.
4. Босоніжки-шльопанці за п. 1, які **відрізняються** тим, що елементи кріплення можуть бути із поліуретану, термополіуретану, термоеластопласту або інш.

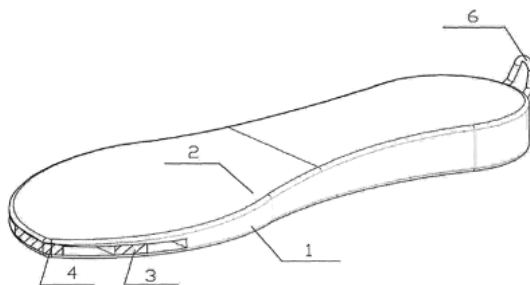

Fig. 1

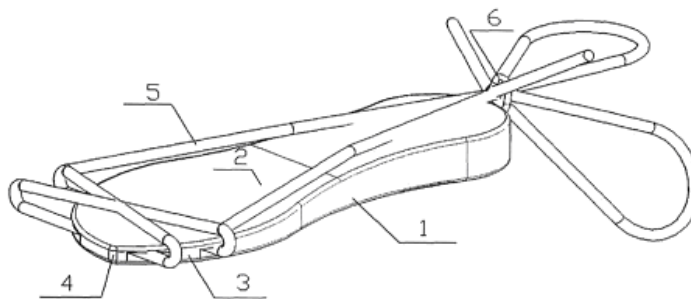

Fig. 2

Комп'ютерна верстка В. Мацело

Державна служба інтелектуальної власності України, вул. Василя Липківського, 45, м. Київ, МСП, 03680, Україна

ДП "Український інститут інтелектуальної власності", вул. Глазунова, 1, м. Київ – 42, 01601